

# Rapport Financier

1<sup>er</sup> semestre 2021

اوتو هول  
Auto Hall



# + 100 ans

- ✓ Acteur dans le domaine automobile depuis plus d'un siècle,
  - Auto Hall est l'une des premières entreprises du secteur de la distribution des matériels roulants au Maroc



## Groupe Auto Hall

- 1907 : Création des « Etablissements G. Veyre » représentant Ford Motor Company au Maroc,
- 1920 : Transformation en société anonyme dénommée Auto Hall,
- 1930 : Construction du siège historique,
- 1942: Cotation à la bourse de Casablanca,
- 1974 : Lancement de l'activité d'assemblage des camions,
- 1999 : Organisation sous forme de Groupe Auto Hall avec filialisation des activités,
- 2006 : Certification ISO 9001 V 2000,
- 2009 : Certification ISO 9001 V 2008 + « Prix national de la qualité» + Label CGEM pour RSE,
- 2013 : Signature d'un partenariat avec DFSK,
- 2014 : Obtention de la Distribution de Nissan au Maroc et création d'une filiale dédiée (SMVN),
- 2015 : Obtention du label d'or de la Fondation Lalla Salma "Entreprise sans Tabac",  
Ouverture des sièges des filiales (9) au km 12, Autoroute Casa – Rabat,
- 2018 : Nouveaux partenariats : Opel, Gaz,  
Certification ISO 9001 V 2015,
- 2020 : Dissociation fonctions Président du Conseil et Direction Générale pour la société et ses filiales.

# Partenaires Auto Hall

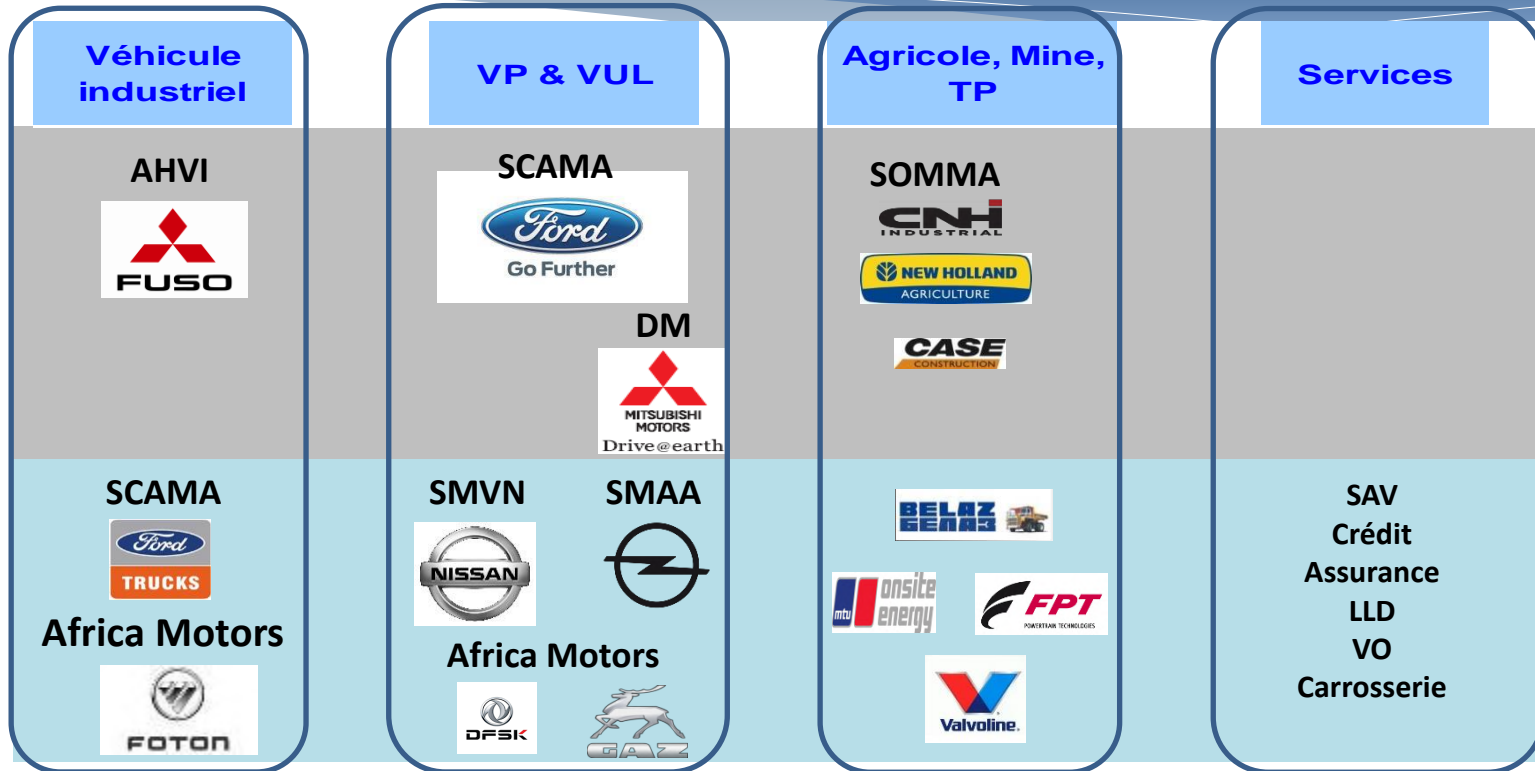

PM  
2021

27%

11,1%

41,4%

18%

VI

VP

VUL

TA

Rapport financier – S1 2021

## Groupe Auto Hall

- ✓ **Axes stratégiques :**
  - développement et consolidation des partenariats durables avec des constructeurs de renom permettant une mise à disposition de produits de qualité dans l'ensemble des marchés d'intervention du Groupe
  - renforcement de la position de leadership dans le marché des véhicules utilitaires et jouer les premiers rôles dans le marché de la voiture particulière
  - renforcement des services connexes à la vente de véhicules neufs et ce aux meilleurs standards et en collaboration avec les acteurs spécialisés
  - élargissement du réseau de distribution assurant des services de proximité et de qualité aux clients
  - consolidation du cadre de travail professionnel avec perfectionnement des RH & confirmation de l'engagement qualité et responsabilité sociale (Fondation Auto Hall)

# Réseau de distribution

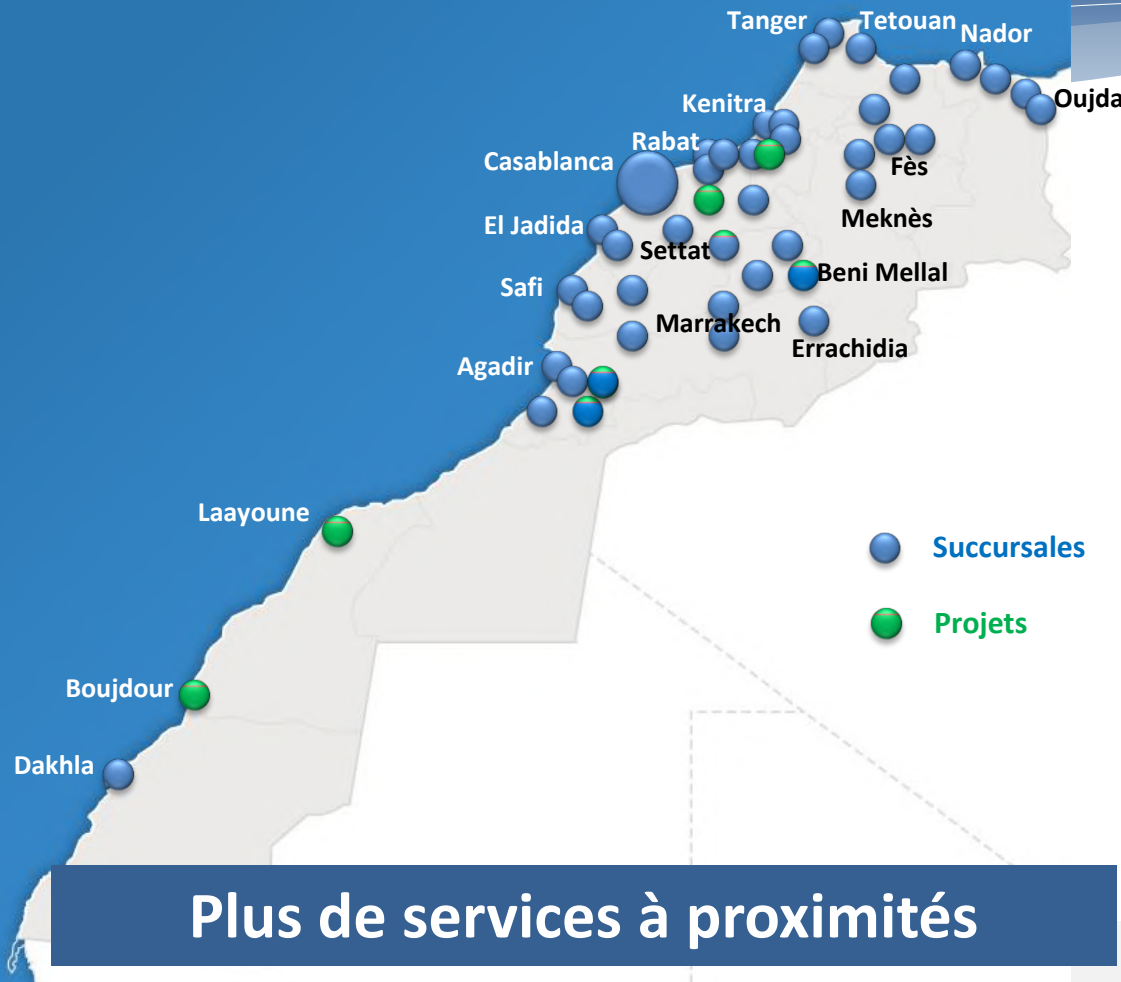

# Contexte automobile international 2021

Les évolutions du marché automobile mondial, à fin juin 2021, ont été comme suit :

	S1 2019	S1 2020	S1 2021	Evo 21/20	Evo 21/19
<b>Chine</b>	9 932 900	7 717 000	9 830 000	27%	-1,0%
<b>USA</b>	8 412 900	6 429 000	8 294 100	29%	-1,4%
<b>Europe</b>	8 426 200	5 101 700	6 486 400	27%	-23,0%
<b>Japon</b>	2 285 700	1 826 000	2 043 400	12%	-10,6%

## Evolution du marché automobile neuf à fin août

Le marché a repris malgré les contraintes dues à la crise sanitaire et celles des semi-conducteurs ayant affecté les productions et disponibilités chez les différents constructeurs.

Le marché automobile des véhicules neufs a atteint 118 382 unités à fin août 2021, en progression de 13,8% par rapport à l'année 2019 :

- ✓ Les ventes des voitures particulières ont progressé de 11,8%,
- ✓ Les ventes des véhicules utilitaires légers ont progressé de 31,0%.

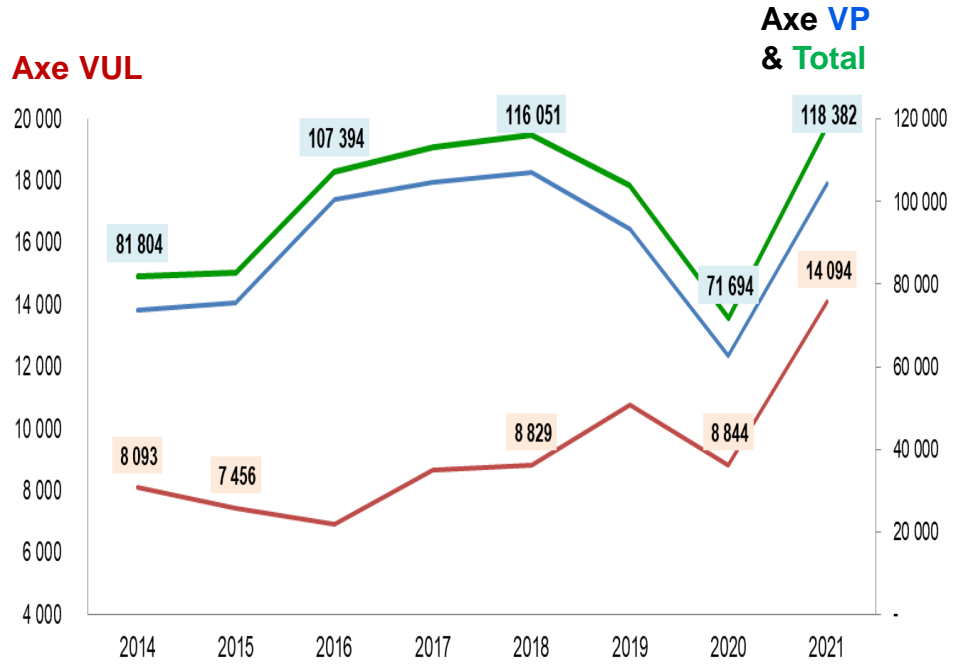

## Evolution des principaux marchés du neuf En nombre de véhicule

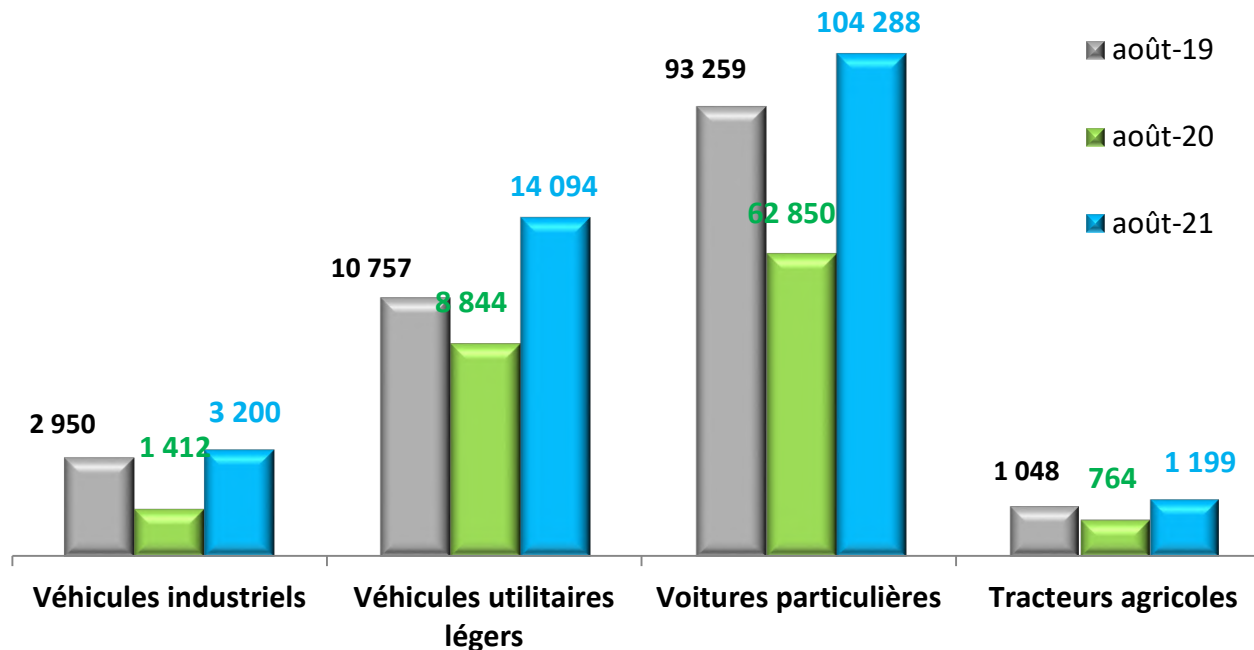



## Réalisations à fin août

### ✓ Parts de marché par catégorie

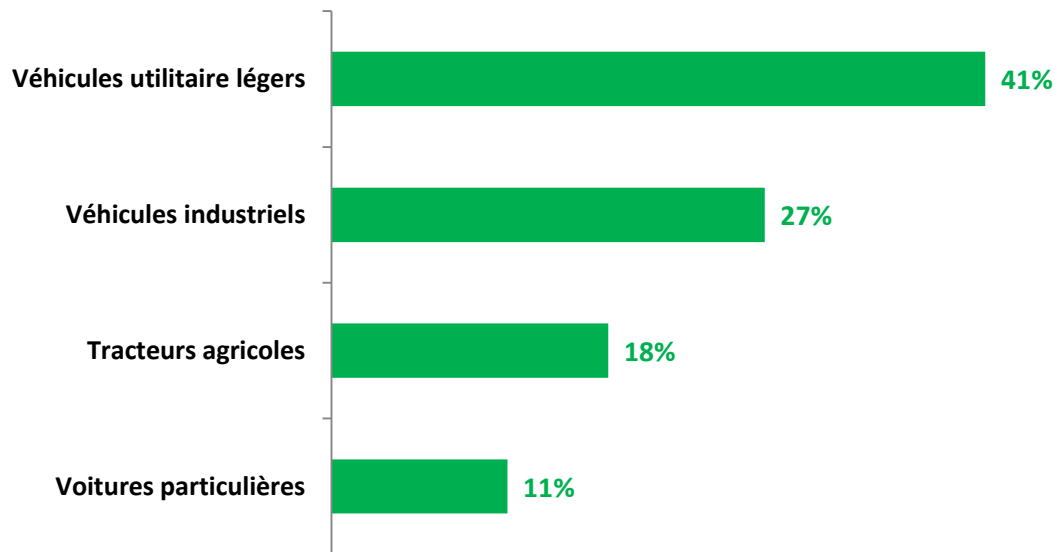

## Principaux événements 2021

- ✓ **Reprise du marché automobile national, à fin août, hausse par rapport à 2019 :**
  - Voitures particulières : +11,8% (+66%/2020)
  - Véhicules industriels : 8% (+127%/2020)
  - Véhicules utilitaires légers : +31% (+59%/2020)
  - Tracteurs agricoles : 14% (+57%/2020)
- ✓ **Lancement de la marque Foton**
- ✓ **Lancement de l'activité Autocaz (véhicules d'occasion)**
- ✓ **Ouverture des succursales de Rabat III et Khouribga (succursales opérationnelles)**
- ✓ **Perturbation de la production automobile mondiale suite à la pénurie des semi-conducteurs**
- ✓ **Maintien d'un dispositif sanitaire anti-covid approprié :**
  - Dépistage fréquent des agents de différents sites,
  - Mesures de prévention avec port des masques, distanciation, télétravail, ...
- ✓ **Réalisations à fin août supérieures de 48% à celles de 2019 à 18 729 unités avec amélioration des parts de marché :**
  - Opel : 5 169, +136%
  - Ford : 4 739 unités, +12%
  - Nissan : 3 397, +18%
  - DFSK/Gaz : 2 944, +206%
  - Mitsubishi : 1 466, +10%
  - Fuso : 785, -12%
  - Tracteurs agricoles : 210, +11%



# Evolution du marché national VP/VUL et des ventes du Groupe

## Evolution des ventes du Groupe en unité / 2019

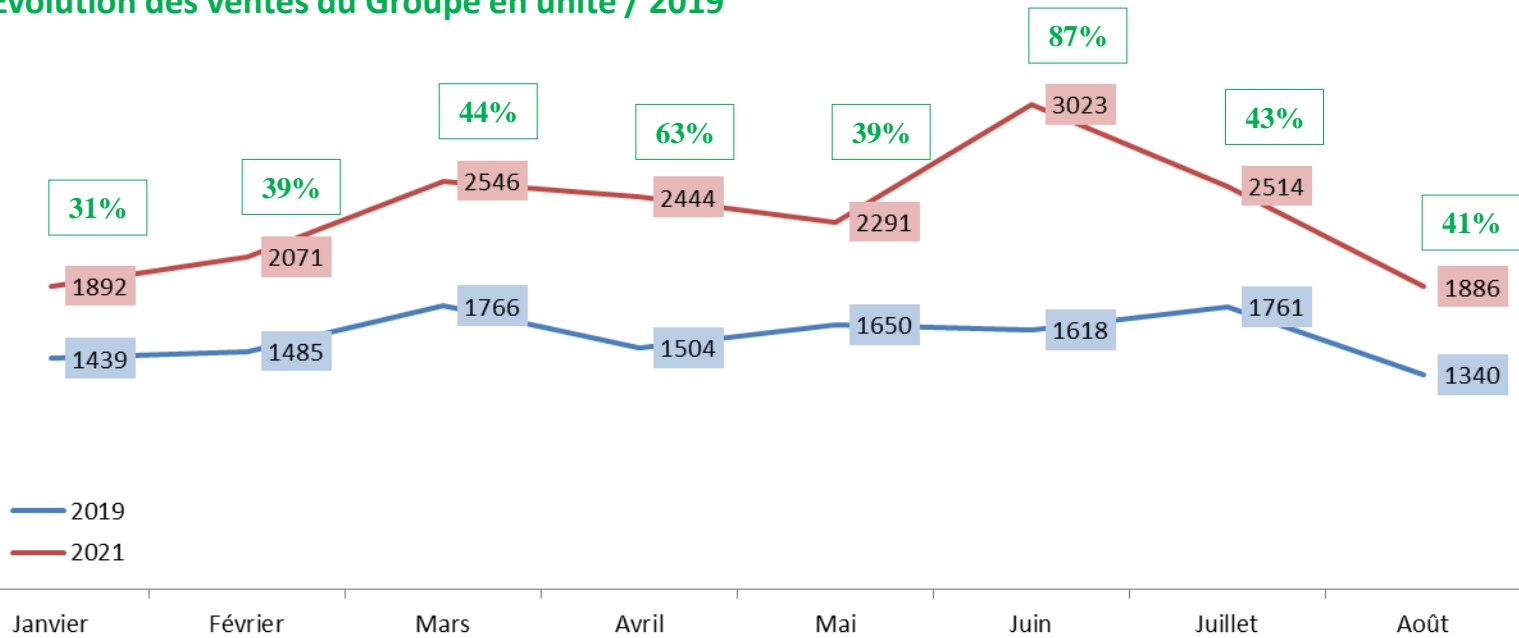

## Cumul

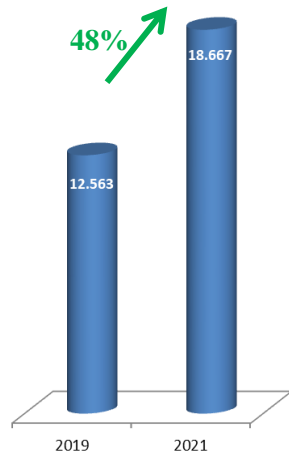

## Evolution marché VP/VUL / 2019



Cumul marché : +13,8%



# Evolution des parts de marché VP/VUL du Groupe

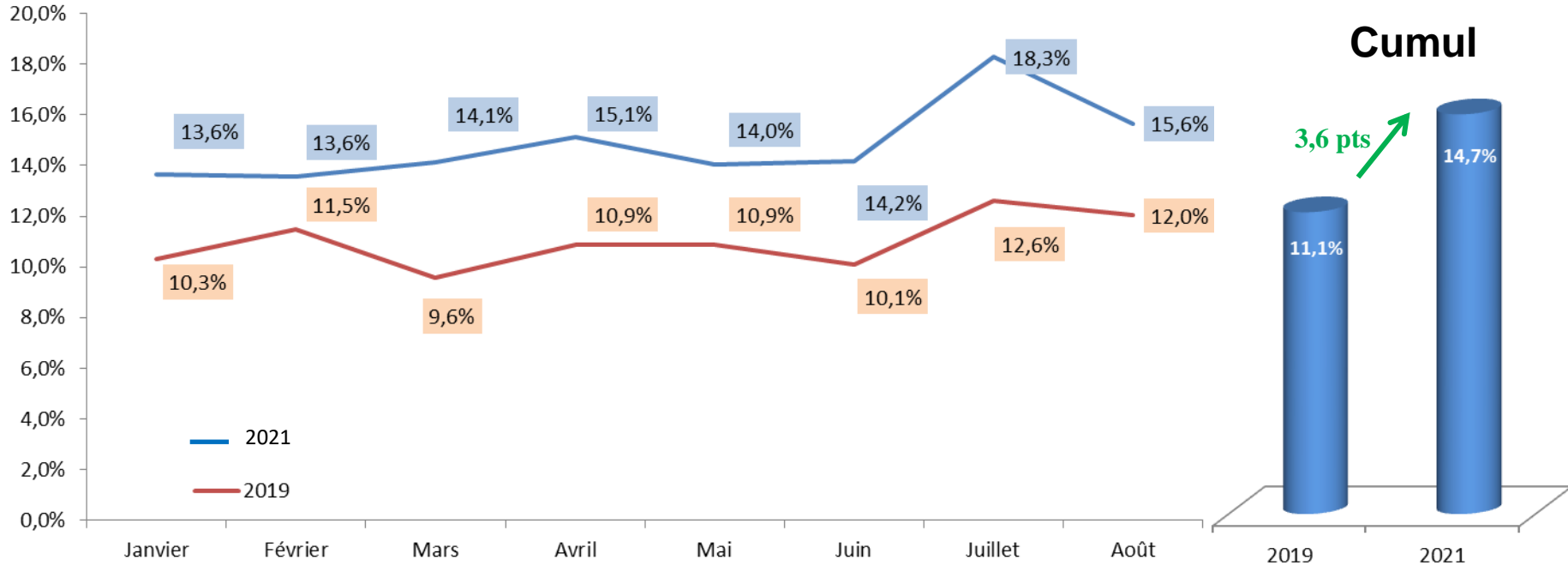

- ✓ **Toute l'activité occasion est centralisée et gérée dans une filiale dédiée et indépendante :**
  - Activité reprise des véhicules,
  - Centrale d'achat et acquisition des véhicules sur le marché auprès de professionnels ou particuliers sans obligation de reprise ( entreprises disposant de parcs, sociétés de crédit ... ),
  - Intermédiation aux LLD et particuliers.
  
- ✓ **Afin de réussir dans ce métier, Auto Hall s'appuie sur deux piliers importants :**
  - Une plateforme digitale ([www.autocaz.ma](http://www.autocaz.ma)) qui permet toutes les opérations d'expertise, achat, reprise, stock et vente des voitures d'occasion. En s'appuyant sur le réseau Auto Hall, des expertises à distance sont réalisées dans l'ensemble du territoire accélérant le processus d'achat et de reprise,
  - Des Mégastores physiques, avec un large choix de véhicules d'occasion ( 300 à 500 véhicules par site), permettent de faire de Auto Hall un acteur incontournable dans l'activité occasion et drainer des flux importants de clients.

# Comptes semestriels

# Comptes semestriels

✓ en Mdhs

## Résultat social :

- ✓ Le chiffre d'affaires social a suivi la hausse des volumes de vente et s'établit à 2,16 MMdhs,
- ✓ Résultat net social à 181 Mdhs.

## Résultats consolidés

- ✓ Le chiffre d'affaires consolidé ressort à 2,8 MMdhs, +33%/2019,
- ✓ Le résultat net consolidé ressort à 201 Mdhs,
- ✓ EBITDA consolidé ressort à 426 Mdhs,
- ✓ Hors cession d'un bien immobilier, le résultat net ressort à 118 Mdhs contre 77 Mdhs en 2019

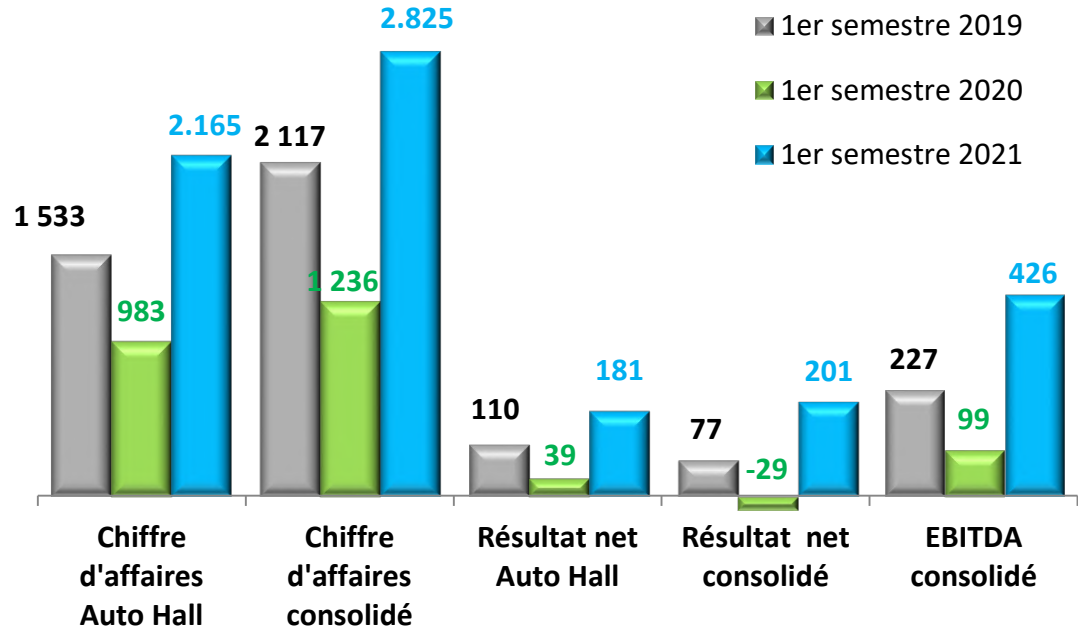

## Comptes annuels

### ✓ Éléments du Bilan consolidé en Mdhs

En Kdh	2019	2020	juin-21	Var.21/20
Capitaux propres	1 720	1 689	1 713	1,4%
<b>FR</b>	<b>614</b>	<b>433</b>	<b>412</b>	<b>-4,9%</b>
VAR.FR	- 127	- 180	- 21	-88,1%
<b>BFR</b>	<b>2 304</b>	<b>1 660</b>	<b>1 424</b>	<b>-14,2%</b>
VAR. BFR	601	- 643	- 236	-63,2%
<b>TRESO</b>	<b>- 1 690</b>	<b>- 1 227</b>	<b>- 1 012</b>	<b>-17,5%</b>
VAR. TRESO	- 728	463	215	-53,5%
<b>ENDETTEMENT NET</b>	<b>2 112</b>	<b>1 593</b>	<b>1 349</b>	<b>-15,3%</b>
<b>TAUX D'ENDETTEMENT</b>	<b>123%</b>	<b>94%</b>	<b>79%</b>	<b>-16,5%</b>
Emprunt	422	366	337	-7,7%

# Comptes sociaux en dirhams

ACTIF	EXERCICE			déc-20
	BRUT	AMORT & PROV	NET	NET
<b>Immobilisation en neu valeurs(A)</b>	<b>54 865 915,00</b>	<b>20 238 659,40</b>	<b>34 627 255,60</b>	<b>38 440 304,48</b>
*frais préliminaires	203 943,20	185 101,14	18 842,06	42 542,40
*charges à répartir sur plusieurs exercices	64 661 971,80	20 053 858,26	34 608 413,54	38 397 762,08
*primes de remboursement des obligations				
<b>Immobilisations incorporelles(B)</b>	<b>3 860 000,00</b>	<b>1 980 000,00</b>	<b>1 880 000,00</b>	<b>1 820 000,00</b>
*immobilisation en recherche et développement	2 100 000,00		630 000,00	1 820 000,00
*brevets, marques, droits et valeurs similaires	1 320 000,00	1 320 000,00	0,00	0,00
*fonds commercial	140 000,00		140 000,00	
*autres immobilisations incorporelles				
<b>Immobilisations corporelles (C)</b>	<b>868 708 311,70</b>	<b>433 485 165,12</b>	<b>435 222 146,58</b>	<b>445 882 683,59</b>
*terrains	166 848 889,50		166 848 889,50	179 115 549,50
*constructions	481 687 074,60	323 938 281,84	157 750 792,76	165 185 640,88
*installations techniques, matériel et outillage	47 818 412,60	35 088 743,48	12 731 669,12	13 560 144,17
*matériel de transport	98 882 560,86	28 620 349,47	70 262 211,39	69 066 134,42
*meublier, matériel de bureau	61 219 462,70	45 842 730,33	15 376 673,37	14 662 879,47
*autres immobilisations corporelles				0,00
*immobilisations corporelles en cours	12 251 911,44		12 251 911,44	14 393 236,15
<b>Immobilisations financières(D)</b>	<b>617 119 105,00</b>	<b>0,00</b>	<b>617 119 105,00</b>	<b>617 119 105,00</b>
*prêts immobilisés	36 215,00		36 215,00	36 215,00
*autres créances financières				
*titres de participation	617 082 890,00		617 082 890,00	607 082 890,00
*autres titres immobilisés				
<b>Ecarts de conversion, actif(E)</b>				
*diminution des créances immobilisées				
*augmentation des dettes de finance				
<b>total I (A+B+C+D+E)</b>	<b>1 544 263 331,70</b>	<b>456 674 824,52</b>	<b>1 088 578 507,18</b>	<b>1 093 261 993,07</b>
<b>Stocks(F)</b>	<b>70 934 464,28</b>	<b>16 308 999,80</b>	<b>54 625 464,48</b>	<b>37 865 778,13</b>
*marchandises	68 410 177,43	16 214 932,59	52 195 244,84	35 201 660,22
*Matières et fournitures consommables				
*produits en cours	2 524 286,85	94 066,85	2 430 220,00	2 664 118,11
*produits intermédiaires et produits résid.				
*produits finis				
<b>Créances de l'actif circulant(G)</b>	<b>1 969 422 072,09</b>	<b>69 806 720,37</b>	<b>1 499 616 351,72</b>	<b>1 413 766 306,72</b>
*fournis à débiteurs, avances et acomptes	100 219 073,13		100 219 073,13	25 912 808,13
*clients et comptes rattachés	910 879 906,68	69 806 720,37	841 073 186,31	893 147 376,13
*personnel	4 397 794,03		4 397 794,03	5 719 890,22
*Etat	74 951 538,27		74 951 538,27	77 649 508,25
*comptes associés et sociétés du groupe	454 971 389,20		454 971 389,20	407 047 678,82
*autres débiteurs	1 499 999,98		1 499 999,98	1 000 000,00
*comptes de régularisation Actif	22 802 399,80		22 802 399,80	3 289 044,17
<b>Titres et valeurs de placement (H)</b>				
<b>Ecarts de conversion, actif(I) (éléments circulants)</b>				
<b>total II (F+G+H+I)</b>	<b>1 640 356 536,37</b>	<b>86 116 720,17</b>	<b>1 554 240 816,20</b>	<b>1 451 632 084,85</b>
<b>Troisième actif</b>				
*chèques et valeurs à encaisser	1 379 450,66		1 379 450,66	212 077,64
*banques TG et CP	182 325 660,65		182 325 660,65	111 902 448,14
*caisse, régime d'avance et crédits	4 656 838,17		4 656 838,17	4 397 477,19
<b>total III</b>	<b>188 361 950,48</b>	<b>0,00</b>	<b>188 361 950,48</b>	<b>116 612 002,00</b>
<b>total général I+II+III</b>	<b>3 372 971 818,55</b>	<b>541 790 544,69</b>	<b>2 831 181 273,86</b>	<b>2 661 405 079,92</b>

Passif	Exercice	Exercice 2020
	<b>Capitaux propres</b>	<b>502 945 280,00</b>
Capital social		
Moins: actionnaires, capital souscrit non appelé capital appelé		
Prime d'émission, de fusion, d'apport	281 021 568,80	281 021 568,80
Ecarts de réévaluation		
Réserve légale	50 294 528,00	50 294 528,00
Autres réserves	454 402 127,57	496 402 127,57
Report à nouveau (2)	279 354,25	3 785 705,31
Résultats nets en instance d'affectation (2)		
Résultat net de l'exercice	180 963 872,54	130 524 486,94
Résultat avant impôts		
<b>total des capitaux propres (A)</b>	<b>1 439 908 729,16</b>	<b>1 434 973 704,62</b>
<b>Capitaux propres assimilés (B)</b>		
Subventions d'investissement		
Provisions réglementées		
<b>total des capitaux assimilés (B)</b>	<b>0,00</b>	<b>0,00</b>
<b>Dettes de financement (C)</b>		
Emprunts obligataires		
Autres dettes de financement		
<b>total des dettes de financement (C)</b>	<b>0,00</b>	<b>0,00</b>
<b>Provisions durables pour risques et charges(D)</b>		
Provisions pour risques		
Provisions pour charges		
<b>total des provisions durables pour risques et charges (D)</b>	<b>0,00</b>	<b>0,00</b>
<b>Ecarts de conversion, passif (E)</b>		
Augmentation des créances immobilisées		
Diminution des dettes de financement		
<b>total I (A+B+C+D+E)</b>	<b>1 439 908 729,16</b>	<b>1 434 973 704,62</b>
<b>Dettes du passif circulant (F)</b>		
Fournisseurs et comptes rattachés	685 559 215,75	794 211 467,22
Client créditeurs, avances et acomptes	21 261 267,74	35 548 845,07
Personnel	2 336 703,25	3 108 629,69
Organismes sociaux	12 800 219,03	10 149 081,37
Etat	68 281 054,36	7 364 121,57
Comptes associés et sociétés du groupe	344 232 426,29	114 274 705,99
Autres créances	8 373 802,70	3 554 570,70
Comptes de régularisation passif	44 737 870,11	52 220 753,69
<b>total des dettes du passif circulant (F)</b>	<b>1 187 382 258,23</b>	<b>1 026 432 375,30</b>
<b>Autres provisions pour risques et charges (G)</b>	<b>3 616 597,91</b>	
<b>Ecarts de conversion, passif (éléments circulants) (H)</b>		
<b>total II (F+G+H)</b>	<b>1 190 998 856,14</b>	<b>1 026 432 375,30</b>
<b>Troisième passif</b>		
Crédits d'escompte		
Crédits de trésorerie	200 000 000,00	200 000 000,00
Banques (soldes créditeurs)	276 688,56	276 688,56
<b>total III</b>	<b>200 276 688,56</b>	<b>200 000 000,00</b>
<b>total général I+II+III</b>	<b>2 831 181 273,86</b>	<b>2 661 405 079,92</b>

## Compte de produits et charges

	opérations		total de l'exercice 3+4+2	juin-20
	propre à l'exercice 1	des exercices précédents 2		
<b>produits d'exploitation</b>				
*ventes de marchandises (en l'état)	2 083 990 008,55		2 083 990 008,55	915 906 064,92
*ventes de biens et services produits	81 169 377,67		81 169 377,67	66 998 855,92
*chiffre d'affaires	2 165 159 386,22	0,00	2 165 159 386,22	982 904 920,84
*variation de stocks de produits (+) (-)			0,00	0,00
*immobilisations produites par l'entreprise pour elle-même			0,00	0,00
*subventions d'exploitation			0,00	0,00
*autres produits d'exploitation	2 011 999,98		2 011 999,98	2 012 000,00
*reprises d'exploitation, transfert de ch.	1 721 081,58		1 721 081,58	37 658 728,09
<b>total I</b>	<b>2 168 892 467,78</b>	<b>0,00</b>	<b>2 168 892 467,78</b>	<b>1 022 575 648,93</b>
<b>charges d'exploitation</b>				
*achats revendus(2) de marchandises	1 804 015 622,09	200 292,80	1 801 216 114,89	798 364 896,34
*achats consommés(2) de matières et k	19 629 750,46	177 253,09	19 707 003,55	11 447 444,33
*autres charges externes	86 974 662,28	98 721,93	87 073 384,21	83 070 101,19
*impôts et taxes	6 160 652,03	607 444,80	6 768 096,83	4 726 587,31
*charges de personnel	83 299 761,20	26 808,00	83 326 569,20	66 743 902,20
*autres charges d'exploitation	2 629 063,48		2 629 063,48	1 654 188,65
*dotations d'exploitation	37 019 511,84		37 019 511,84	25 993 991,47
<b>total II</b>	<b>2 046 629 223,38</b>	<b>1 110 520,71</b>	<b>2 047 639 744,09</b>	<b>990 000 710,49</b>
<b>résultat d'exploitation (I-II)</b>	<b>122 263 244,40</b>	<b>-1 110 520,71</b>	<b>121 262 723,69</b>	<b>32 574 938,44</b>
<b>produits financiers</b>				
*produits des titres de partic. et autres	18 500 000,00		18 500 000,00	16 000 000,00
*gains de change	13 109,05		13 109,05	6 158,87
*intérêts et autres produits financiers	4 046 133,58		4 046 133,58	7 611 398,24
*reprises financières, transferts de charges			0,00	0,00
<b>total IV</b>	<b>22 659 242,63</b>	<b>0,00</b>	<b>22 659 242,63</b>	<b>23 617 697,11</b>
<b>charges financières</b>				
*charges d'intérêts	4 370 668,01		4 370 668,01	1 430 376,14
*pertes de change	39 210,00		39 210,00	0,00
*autres charges financières			0,00	0,00
*dotations financières			0,00	0,00
<b>total V</b>	<b>4 409 878,01</b>	<b>0,00</b>	<b>4 409 878,01</b>	<b>1 430 376,14</b>
<b>résultat financier (IV-V)</b>	<b>18 149 363,62</b>	<b>0,00</b>	<b>18 149 363,62</b>	<b>22 187 180,97</b>
<b>résultat courant (II+V)</b>	<b>140 612 608,02</b>	<b>-1 110 520,71</b>	<b>139 402 087,31</b>	<b>54 762 118,41</b>
<b>produits non courant</b>				
*produits des cessions d'immobilisations	148 906 805,39		148 906 805,39	1 570 833,32
*autres produits non courants	1 390 725,56		1 390 725,56	6 959,05
*reprises sur subventions d'investissements				
*reprises non courantes, transferts de charges				
<b>total VIII</b>	<b>150 297 530,94</b>	<b>0,00</b>	<b>150 297 530,94</b>	<b>1 577 792,38</b>
<b>charges non courantes</b>				
*valeurs nettes d'amortis. des immobilis	27 470 339,50		27 470 339,50	1 288 318,82
*subventions accordées			0,00	0,00
*autres charges non courantes	3 495 876,21		3 495 876,21	2 411 110,00
*dotations non courantes aux amortis. et aux pro.			0,00	0,00
<b>total IX</b>	<b>30 966 215,71</b>	<b>0,00</b>	<b>30 966 215,71</b>	<b>3 699 428,82</b>
<b>réultat non courant (VIII-IX)</b>	<b>119 331 615,23</b>	<b>0,00</b>	<b>119 331 615,23</b>	<b>-2 090 320,43</b>
<b>impôts sur les résultats</b>	<b>259 844 223,25</b>	<b>-1 190 630,71</b>	<b>258 733 702,64</b>	<b>62 671 788,98</b>
<b>total X</b>	<b>279 769 830,00</b>	<b>0,00</b>	<b>279 769 830,00</b>	<b>13 465 075,00</b>
<b>total XI</b>	<b>182 074 393,25</b>	<b>-1 190 630,71</b>	<b>180 963 872,64</b>	<b>39 206 723,98</b>
<b>total des produits (I+IV+VIII)</b>	<b>2 341 749 241,35</b>	<b>0,00</b>	<b>2 341 749 241,35</b>	<b>1 047 770 996,42</b>
<b>total des charges (II+V+IX+XIII)</b>	<b>2 169 874 848,10</b>	<b>1 110 520,71</b>	<b>2 169 785 368,81</b>	<b>1 008 564 274,44</b>
<b>différent (total des produits-total des char</b>	<b>182 074 393,25</b>	<b>-1 110 520,71</b>	<b>180 963 872,64</b>	<b>39 206 723,98</b>

## AUTO HALL S.A.

### ATTESTATION D'EXAMEN LIMITE SUR LA SITUATION INTERMEDIAIRE DES COMPTES SOCIAUX AU 30 JUIN 2021

En application des dispositions du Dahir portant loi n° 1-93-212 du 21 septembre 1993, tel que modifié et complété, nous avons procédé à un examen limité de la situation intermédiaire de la société AUTO HALL S.A. comprenant le bilan et le compte de produits et charges relatifs à la période du 1<sup>er</sup> janvier au 30 juin 2021. Cette situation intermédiaire qui fait ressortir un montant de capitaux propres et assimilés totalisant MAD 1.439.906.729,16, dont un bénéfice net de MAD 180.963.672,54, relève de la responsabilité des organes de gestion de la société AUTO HALL S.A. Cette situation intermédiaire a été arrêtée par le Conseil d'Administration le 21 septembre 2021 dans un contexte évolutif de la crise sanitaire de l'épidémie de Covid-19, sur la base des éléments disponibles à cette date.

Nous avons effectué notre mission selon les normes de la profession au Maroc relatives aux missions d'examen limité. Ces normes requièrent que l'examen limité soit planifié et réalisé en vue d'obtenir une assurance modérée que la situation intermédiaire ne comporte pas d'anomalie significative. Un examen limité comporte essentiellement des entretiens avec le personnel de la société et des vérifications analytiques appliquées aux données financières ; il fournit donc un niveau d'assurance moins élevé qu'un audit. Nous n'avons pas effectué un audit et, en conséquence, nous n'exprimons donc pas d'opinion d'audit.

Sur la base de notre examen limité, nous n'avons pas relevé de faits qui nous laissent penser que la situation intermédiaire, ci-jointe, ne donne pas une image fidèle du résultat des opérations du semestre écoulé ainsi que de la situation financière et du patrimoine de la société arrêtés au 30 juin 2021, conformément au référentiel comptable admis au Maroc.

Casablanca, le 22 septembre 2021

#### Les Commissaires aux Comptes

FIDAROC GRANT THORNTON  
FIDAROC GRANT THORNTON  
Membre Réseau Grant Thornton  
7, Boulevard Othas Slaoui (S.D.)  
20160 Casablanca - Maroc  
Tél: 00 21 94 46 10 - Fax: 00 21 94 46 70

Faïçal NEKOUAR  
Associé

MAZARS AUDIT ET CONSEIL  
101, Bd Abdelmoumen  
20240 Casablanca - Maroc  
Tél: 00 21 94 46 10 - Fax: 00 21 94 46 70

Adnane LOUKILI  
Associé

# Comptes consolidés en dirhams

ACTIF	30-juin-21	31-déc-20
Immobilisations incorporelles	51 668 036,99	49 540 000,00
Immobilisations corporelles	1 658 314 964,74	1 632 704 024,00
Autres Instruments Financiers	163 715,00	49 315,00
Impôts différés Actif	26 780 674,82	31 510 643,71
<b>Actifs non courants</b>	<b>1 736 927 391,56</b>	<b>1 713 803 982,81</b>
Stocks	1 030 652 979,98	912 862 631,27
Comptes Clients	884 859 125,95	1 058 199 629,41
Autres créances d'exploitation	310 996 625,27	290 089 418,91
Trésorerie et équivalents de trésorerie	321 734 485,23	172 155 730,21
<b>Actifs courants</b>	<b>2 548 243 216,43</b>	<b>2 433 307 409,80</b>
<b>Total Actif</b>	<b>4 285 170 607,99</b>	<b>4 147 111 392,61</b>
PASSIF	30-juin-21	31-déc-20
Capital social	502 945 280,00	502 945 280,00
Prime d'émission	251 021 566,80	251 021 566,80
Réserves consolidées	758 706 051,31	790 761 214,31
Résultats consolidés de l'exercice	200 608 472,19	144 273 236,20
Capitaux propres part groupe	1 713 281 370,30	1 689 001 297,11
Intérêts minoritaires		
<b>Capitaux propres</b>	<b>1 713 281 370,30</b>	<b>1 689 001 297,11</b>
Autres passifs non courants	337 291 588,62	365 592 181,60
Impôts différés Passif	98 262 322,73	92 565 772,01
<b>Passifs non courants</b>	<b>2 148 835 281,65</b>	<b>2 147 189 250,83</b>
Dettes fournisseurs	543 604 593,03	419 926 146,64
Autres passifs courants	259 074 699,36	180 854 148,90
Autres passifs financiers à court terme	1 333 656 053,95	1 399 171 846,28
<b>Passifs courants</b>	<b>2 136 335 326,34</b>	<b>1 999 952 141,82</b>
<b>Total Passif</b>	<b>4 285 170 607,99</b>	<b>4 147 111 392,61</b>

## Compte de résultats consolidé IFRS au 30 Juin 2021

	30-juin-21	30-juin-20
Chiffre d'affaires	2 824 801 207,15	1 235 691 770,92
Coût des biens vendus	2 324 843 096,36	983 975 412,42
Charges externes	63 823 409,59	51 262 069,52
Charges de personnel	129 175 183,70	94 798 458,59
Impôts et taxes	13 211 136,45	9 803 378,92
Dotations d'exploitations	95 956 777,85	88 818 893,40
Reprises d'exploitations	8 753 172,90	6 008 262,97
Autres produits	202 267 336,67	22 902 612,32
Autres charges	69 774 559,73	20 025 001,22
<b>RESULTAT OPERATIONNEL</b>	<b>339 037 853,04</b>	<b>15 919 432,14</b>
Produits financiers	11 614 888,11	12 662 098,69
Charges financières	41 372 047,31	41 922 023,84
<b>RESULTAT FINANCIER</b>	<b>-29 757 159,20</b>	<b>-29 259 925,15</b>
<b>RESULTAT CONSOLIDE AVANT IMPOT</b>	<b>309 280 693,84</b>	<b>-13 340 493,01</b>
<b>Charges d'impôt</b>	<b>108 671 921,64</b>	<b>15 298 813,00</b>
- Impôt exigible	98 048 681,40	19 468 670,00
- Impôt différé	10 623 240,24	-4 169 857,00
<b>RESULTAT NET CONSOLIDE</b>	<b>200 608 472,19</b>	<b>-28 639 306,01</b>

## TABLEAU DES FLUX DE TRESORERIE CONSOLIDÉE AU 30 JUIN 2021

	30-juin-21	31-déc-20
<b>Flux de trésorerie d'exploitation</b>	<b>794 181</b>	<b>1 184 255</b>
Résultat net consolidé	200 608	144 273
Dotations aux amortissements	83 709	117 789
Elimination des impôts différés	(10 623)	(3 954)
produits de cession des immobilisations corporelles	201 983	171 684
VNC sur cession d'actifs	50 185	33 742
Variation du besoin en fond de roulement	236 542	643 549
Autres produits/charges non encaissables (IAS 19)	54	9 094
Coût de l'endettement	31 723	68 079
<b>Flux de trésorerie d'investissement</b>	<b>(342 121)</b>	<b>(418 366)</b>
Décassements liés aux acquisitions des immobilisations	(140 138)	(246 682)
Encaissements liés aux cessions d'immobilisations corporelles	(201 983)	(171 684)
Autres mouvements		
<b>Flux de trésorerie de financement</b>	<b>(236 966)</b>	<b>(302 684)</b>
Dividendes mis en paiement au cours de l'exercice	(176 031)	(176 031)
Dividendes convertis en actions	-	-
Remboursement des dettes de financement	(28 301)	(57 746)
Coût de l'endettement	(31 723)	(68 079)
Autres	(911)	(828)
<b>Variation de trésorerie nette</b>	<b>215 094</b>	<b>463 206</b>
Trésorerie d'ouverture	(1 227 016)	(1 690 222)
Trésorerie de clôture	(1 011 922)	(1 227 016)

# Comptes consolidés et attestation des commissaires aux comptes

## VARIATION DES CAPITAUX PROPRES EN DHS

	Capital	Prime d'émission	Réserves consolidés	Résultat consolidé	Total Part du groupe	Intérêt minoritaire	Total
<b>Capitaux propres au 31 décembre 2020</b>	<b>502.945</b>	<b>251.022</b>	<b>790.761</b>	<b>144.273</b>	<b>1.689.001</b>		<b>1.689.001</b>
Dividendes			-176.031		-176.031		-176.031
Affectation de résultat			144.273	-144.273			
Résultat net de l'exercice				200.608	200.608		200.608
Autres Mouvements sur les capitaux propres			-279		-297		-297
<b>Capitaux propres au 30 juin 2021</b>	<b>502.945</b>	<b>251.022</b>	<b>758.706</b>	<b>200.608</b>	<b>1.713.281</b>		<b>1.713.281</b>

## GRUPE AUTO HALL

### ATTESTATION D'EXAMEN LIMITE SUR LA SITUATION INTERMEDIAIRE CONSOLIDEE AU 30 JUIN 2021

Nous avons procédé à un examen limité de la situation intermédiaire de la société AUTO HALL et ses filiales (Groupe AUTO HALL) comprenant le bilan consolidé, le compte de résultat consolidé, l'état du résultat global consolidé, le tableau des flux de trésorerie consolidé, l'état de variation des capitaux propres consolidés et une sélection de notes explicatives au terme du semestre couvrant la période du 1<sup>er</sup> janvier au 30 juin 2021. Cette situation intermédiaire fait ressortir un montant de capitaux propres consolidés totalisant MAD 1.713.281.370,30, dont un bénéfice net consolidé de MAD 200.608.472,19. Cette situation intermédiaire a été arrêtée par le Conseil d'Administration le 21 septembre 2021 dans un contexte évolutif de la crise sanitaire de l'épidémie de Covid-19, sur la base des éléments disponibles à cette date.

Nous avons effectué notre mission selon les normes de la profession au Maroc. Ces normes requièrent que l'examen limité soit planifié et réalisé en vue d'obtenir une assurance modérée que la situation intermédiaire du bilan consolidé, du compte de résultat consolidé, de l'état du résultat global consolidé, du tableau des flux de trésorerie consolidé, de l'état de variation des capitaux propres consolidés et de la sélection des notes annexes ne comporte pas d'anomalie significative. Un examen limité comporte essentiellement des entretiens avec le personnel de la société et des vérifications analytiques appliquées aux données financières ; il fournit donc un niveau d'assurance moins élevé qu'un audit. Nous n'avons pas effectué un audit et, en conséquence, nous n'exprimons donc pas d'opinion d'audit.

Sur la base de notre examen limité, nous n'avons pas relevé de faits qui nous laissent penser que les états consolidés, ci-joints, ne donnent pas une image fidèle du résultat des opérations du semestre écoulé ainsi que de la situation financière et du patrimoine du Groupe AUTO HALL arrêtés au 30 juin 2021, conformément aux normes comptables internationales (IAS/IFRS).

Casablanca, le 22 septembre 2021

Les Commissaires aux Comptes

**FIDAROC GRANT THORNTON**  
Membre du Réseau Grant Thornton (GT)  
184, Boulevard Ouisa Elmassi - Casablanca  
Tél : 05 22 42 34 23 - Fax : 05 22 42 34 00

**Faiçal MEKOUAR**  
Associé

**MAZARS AUDIT ET CONSEIL**  
Membre du Réseau Mazars  
101, Boulevard Abdelmoumen - Casablanca  
Tél : 05 22 42 34 23 - Fax : 05 22 42 34 00

**Adnane LOUKILI**  
Associé

## Communiqués de presse

- ✓ 26 mai 2021  
Indicateurs trimestriels T1
- ✓ 6 août 2021  
Indicateurs trimestriels T2
- ✓ 23 septembre 2021  
Arrêté des comptes semestriels

# Auto Hall

[www.autohall.ma](http://www.autohall.ma)